

# REPORTE EPIDEMIOLÓGICO DE LAS ENFERMEDADES PREVENIBLES POR VACUNAS (EPV)

PNEI/PAI

AÑO 2023

## VARICELA

Desde la SE 1 a la SE 49 del 2023, a nivel país se notificaron 1302 casos de varicela, la mayor cantidad de casos según residencia corresponden a Central (537/1302), Itapúa (158/1302) y Capital (115/1302).

**Gráfico N° 1** Casos de Varicela según Región Sanitaria de Residencia, SE 1 a la SE 49 2023.

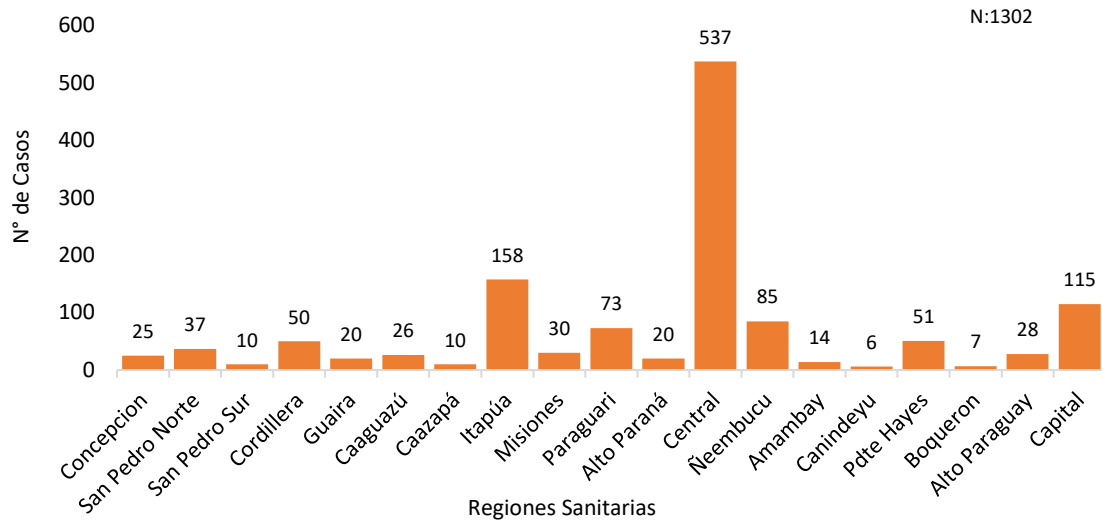

Fuente de datos: Base de EPV 2023 Dpto. de Vigilancia PNEI/PAI.

**Gráfico N° 2** Canal endémico de varicela según semana de inicio de síntomas, SE 1 a la SE 49 2023.

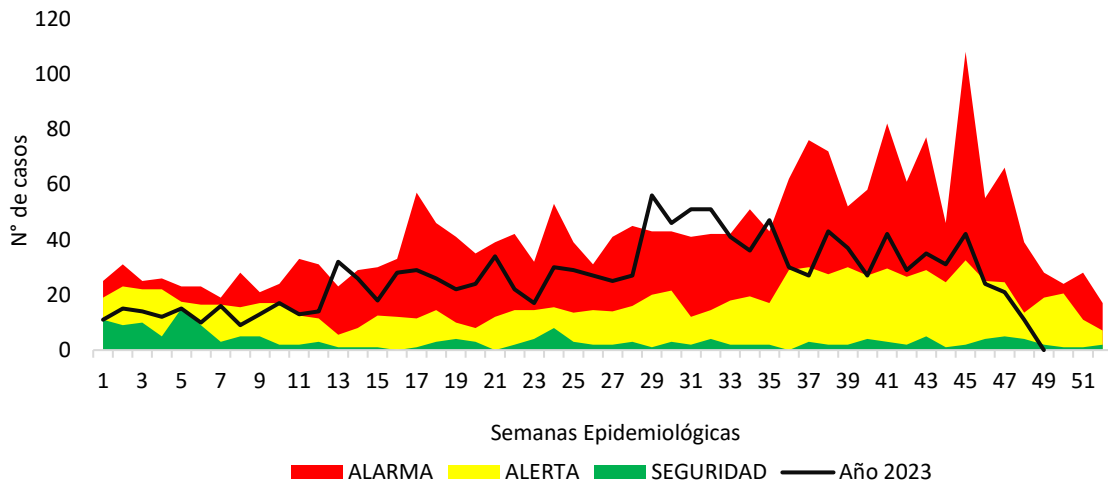

Fuente de datos: Base de EPV 2023 Dpto. de Vigilancia PNEI/PAI.

La tendencia de casos de varicela hasta la SE 49 se mantiene en descenso ingresando a la franja de seguridad.

**Gráfico N° 3** Casos de varicela según grupo de edad y sexo, SE 1 a la SE 49 2023.

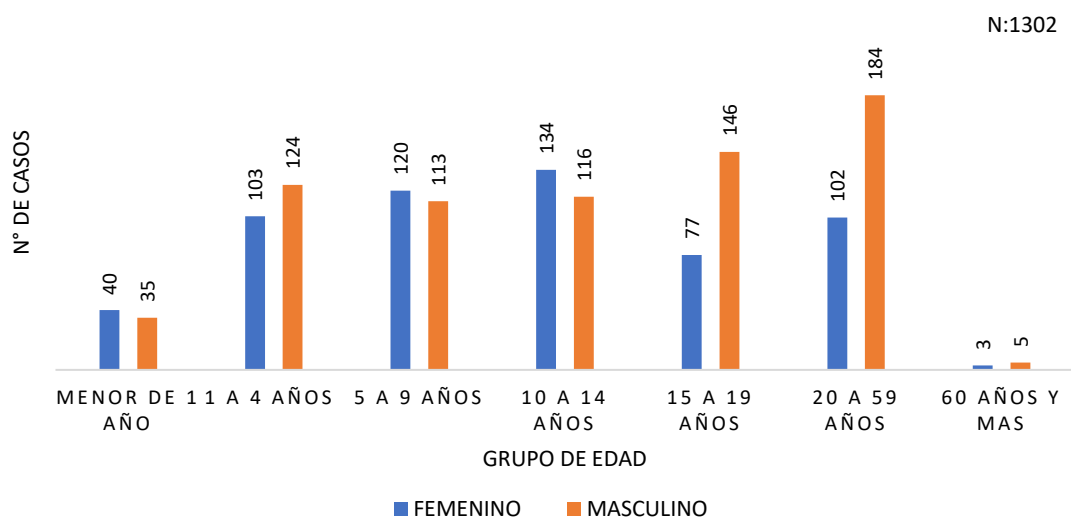

Fuente de datos: Base de EPV 2023 Dpto. de Vigilancia PNEI/PAI.

En el gráfico N° 3 se visualiza que la mayor cantidad de casos de varicela se encuentra en el grupo de 20 a 59 años (**58%**) siendo el sexo masculino el más afectado por la enfermedad (**56%**).

**Tabla N° 1** Casos de varicela con primera y segunda dosis con la vacuna VVZ, SE 1 a la SE 49 2023.

Grupo de edad	N° de casos	1° Dosis		2° Dosis	
		N	%	n	%
1 a 4 Años	227	117	52	0	0
5 a 9 Años	233	78	33	37	16
10 a 14 Años	250	51	20	2	1
<b>Total</b>	<b>710</b>	<b>246</b>	<b>35</b>	<b>39</b>	<b>5</b>

Fuente de datos: Base de EPV 2023 Dpto. de Vigilancia PNEI/PAI.

En cuanto al antecedente de vacunación en el grupo de 1 a 4 años solo el **52%** cuenta con la primera dosis de la vacuna VVZ (vacuna contra la varicela zoster), en el grupo de 5 a 9 años el **33%** de los casos cuentan con una dosis y el **16%** con 2 dosis.

## PAROTIDITIS

A nivel país se notificaron un total de 287 casos de Parotiditis desde la SE 1 a la SE 49, las regiones sanitarias en donde se presentan el mayor número de casos son Central (**125/287**) y Capital (**45/287**).

**Gráfico N° 1** Casos de Parotiditis según región sanitaria de residencia, SE 1 a la SE 49 2023.

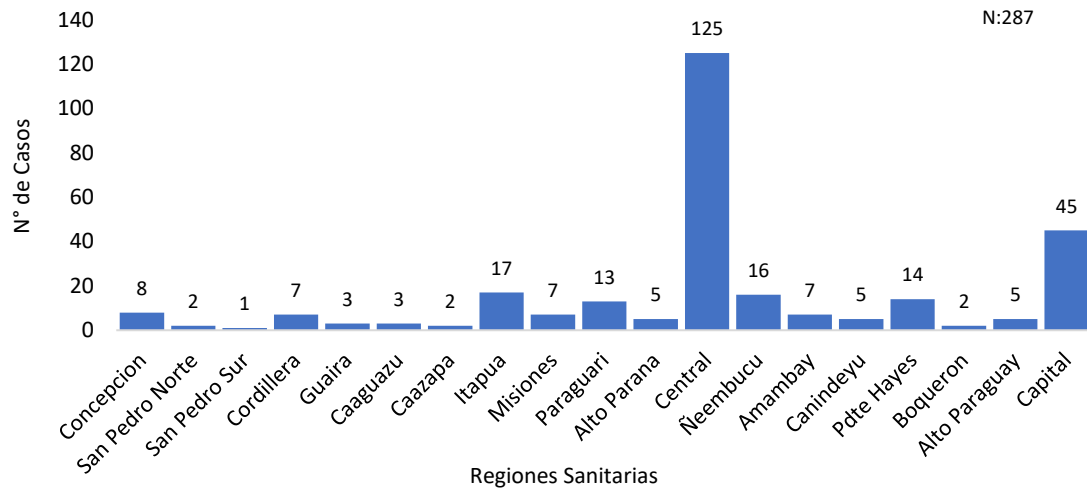

Fuente de datos: Base de EPV 2023 Dpto. de Vigilancia PNEI/PAI.

**Gráfico N° 2** Casos de Parotiditis por semana epidemiológica, 2022 y 2023 (SE 1 a la 49).

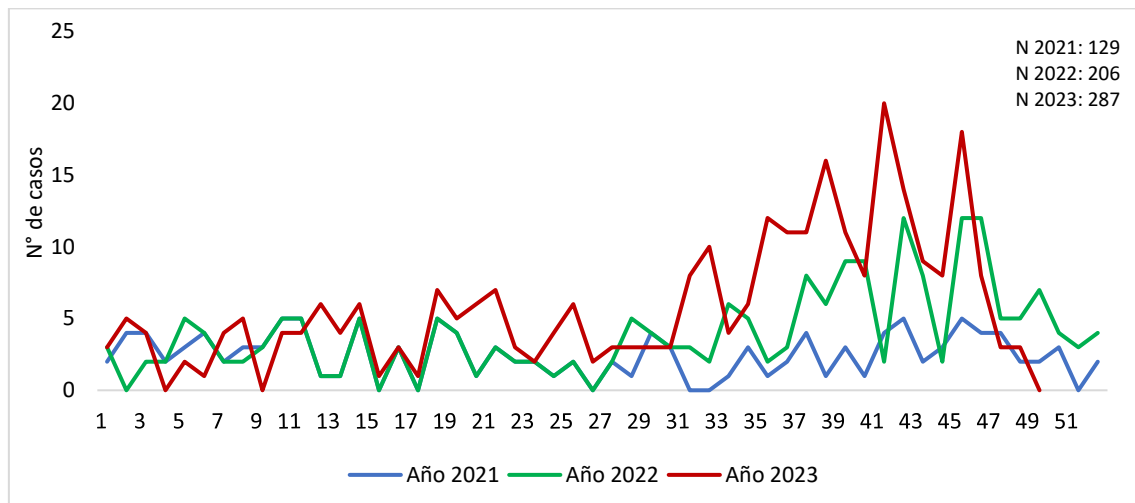

Fuente de datos: Base de EPV 2023 Dpto. de Vigilancia PNEI/PAI.

Desde la SE 1 a la 49 2023 se puede evidenciar que el mayor número de casos reportados corresponde a la SE 41 (20/287).

**HASTA LA SE 49 NO SE NOTIFICARON POR PARTE DE LAS REGIONES SANITARIAS BROTES INTRADOMICILIARIOS E INSTITUCIONALES DE PAROTIDITIS.**

**Gráfico N° 3** Casos de parotiditis según grupo de edad y sexo, SE 1 a la SE 49 2023.

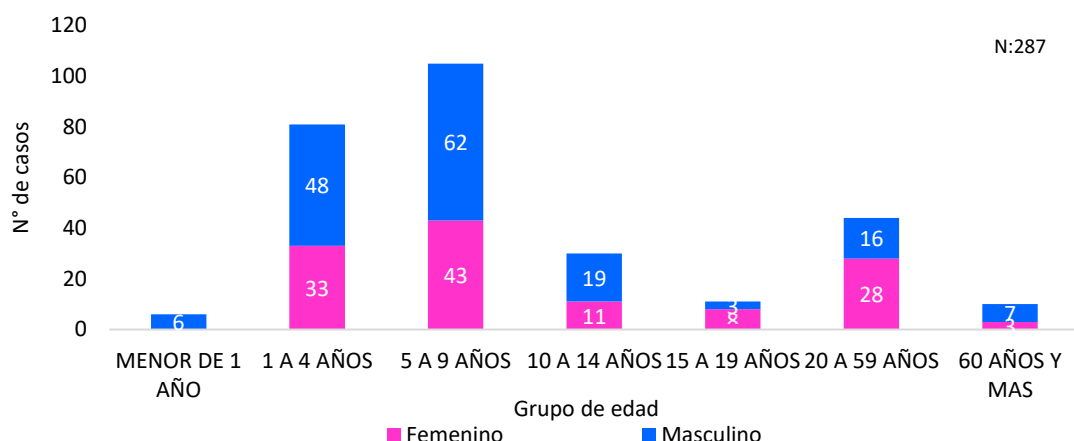

Fuente de datos: Base de EPV 2023 Dpto. de Vigilancia PNEI/PAI.

El **28% (81/287)** de total de casos de parotiditis corresponden a niños/as del grupo de edad de 1 a 4 y el **37% (105/287)** del grupo de 5 a 9 años de edad.

**Tabla N° 1** Casos de parotiditis con esquema completo para la edad con la vacuna SPR, Paraguay, SE 1 a la SE 49 2023.

Grupo de edad	N° de casos	Esquema completo para la edad	
		n	%
1 a 4 Años	81	42	52
5 a 9 Años	105	78	74
<b>TOTAL</b>	<b>186</b>	<b>120</b>	<b>65</b>

Fuente de datos: Base de EPV 2023 Dpto. de Vigilancia PNEI/PAI.

En relación al antecedente de vacunación con la vacuna SPR (Sarampión, Papera y Rubeola) el **52%** de los casos del grupo de edad de 1 a 4 años y el **74%** de 5 a 9 años cuentan con esquema completo para la edad.

## COQUELUCHE

**Tabla N° 1** Casos sospechosos, confirmados y descartados de Coqueluche, SE 1 a la SE 49 2023.

Regiones Sanitarias	Casos Sospechosos	Confirmados	Descartados	Pendientes
San Pedro Sur	1	0	1	0
Cordillera	1	0	1	0
Caaguazú	1	0	1	0
Itapúa	17	0	17	0
Misiones	1	0	1	0
Paraguarí	2	0	2	0
Alto Paraná	15	0	14	1*
Central	42	3	36	3*
Ñeembucú	1	0	4	0
Amambay	7	0	4	0
Canindeyú	1	0	1	0
Pdte. Hayes	1	0	1	0
Boquerón	2	0	2	0

Alto Paraguay	2	0	1	1*
Capital	15	3	12	0
<b>Total</b>	<b>109</b>	<b>6</b>	<b>98</b>	<b>5</b>

Fuente de datos: Base de EPV 2023 Dpto. de Vigilancia PNEI/PAI.

\*Alto Paraná: caso <1 año, con toma de muestra en medio de transporte incorrecto. \*Central: casos con resultados pendientes de laboratorio.  
\*Alto Paraguay: Óbito sin muestra.

Hasta la SE 49 se cuenta con 109 casos sospechosos notificados de los cuales 6 casos fueron confirmados por laboratorio y 98 casos descartados.

Los casos confirmados de coqueluche corresponden a las regiones sanitarias de Capital y Central. Dos de los casos corresponden al grupo de 2 meses de edad quienes cuentan con la 1° dosis de Pentavalente, lo que representa el esquema de vacunación completo para la edad. Cuatro son contactos intradomiciliarios con resultado laboratorial positivo sin antecedentes de vacunación.

## DIFTERIA

**Tabla N° 1** Casos sospechosos de Difteria por Región Sanitaria, SE 1 a la SE 49 2023.

Regiones Sanitarias	Casos Sospechosos	Confirmados	Descartados
Concepción	1	0	1
Alto Paraná	1	0	1
Itapúa	1	0	1
Central	2	0	2
Ñeembucú	1	0	1
Amambay	1	0	1
Canindeyú	1	0	1
Pdte. Hayes	1	0	1
Capital	1	0	1
<b>Total, General</b>	<b>10</b>	<b>0</b>	<b>10</b>

Desde la SE 1 a la SE 49 se han notificado 10 casos sospechosos de difteria, los cuales fueron descartados en su totalidad a través de resultados laboratoriales negativos.

**Tabla N° 2** Casos sospechosos de Difteria según edad y antecedente de vacunación, SE 1 a la SE 49 2023.

Edad	N° de Caso sospechoso	Antecedente de vacunación
2 MESES	1	Sin Antecedente de vacunación
2 AÑOS	2	Esquema Completo para la edad
4 AÑOS	1	Esquema completo hasta los 18 meses
8 AÑOS	1	Esquema completo para la edad
10 AÑOS	2	Esquema completo para la edad
15 AÑOS	1	Esquema completo para la edad
16 AÑOS	1	Sin Antecedente de vacunación
24 AÑOS	1	Sin antecedente de vacunación

Fuente de datos: Base de EPV 2023 Dpto. de Vigilancia PNEI/PAI.

Del total de casos sospechosos notificados el **50%** cuenta con esquema completo de la vacuna DPT (Difteria, Tos convulsa, Tétano) para la edad. El caso sospechoso de dos meses de edad al momento de presentar los síntomas no contaba con su primera dosis de Pentavalente.

## TETANO EN OTRAS EDADES (TOE)

**Tabla N° 1** Casos de TOE por Región Sanitaria, SE 1 a la SE 49 2023.

Región Sanitaria	SE	N° de Casos
Central	1	1
San Pedro Sur	22	1

Fuente de datos: Base de EPV 2023 Dpto. de Vigilancia PNEI/PAI.

En la SE 1 el caso de TOE confirmado, procedente del departamento Central del distrito de San Lorenzo, afectó a un hombre de 63 años de edad sin antecedente de vacunación y de ocupación artesano.

El segundo caso de TOE confirmado en la SE 22, sexo masculino de 63 años de edad, procedente de Yataity del Norte (San Pedro Sur) sin antecedente de vacunación.

## ENFERMEDAD FEBRIL ERUPTIVA (EFE)

**Gráfico N° 1** Casos sospechosos de EFE y Chikungunya según fecha de inicio de síntomas, SE 1 a la SE 49 2023.

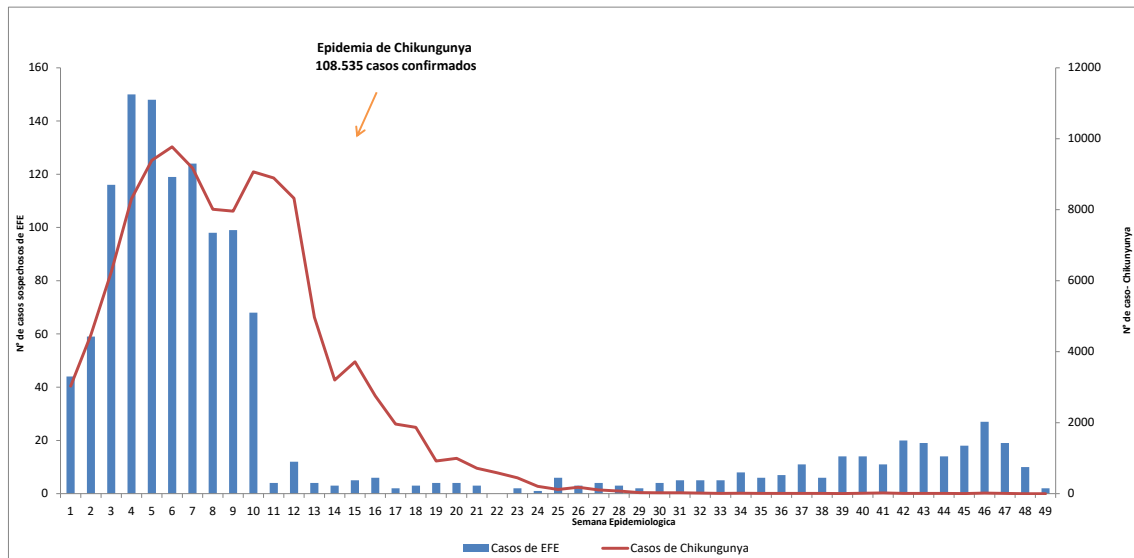

Fuente de datos: Base de EPV 2023 Dpto. de Vigilancia PNEI/PAI.

Desde la SE 1 a la 10 se dieron la mayor cantidad de reportes de casos de EFE según fecha de inicio de síntomas (**148**) lo que representa el **28%** del total de casos notificados, en concomitancia con el brote de Chikungunya.

**Gráfico N° 2** Canal endémico de EFE según semana de inicio de síntomas, SE 1 a la SE 49 2023.

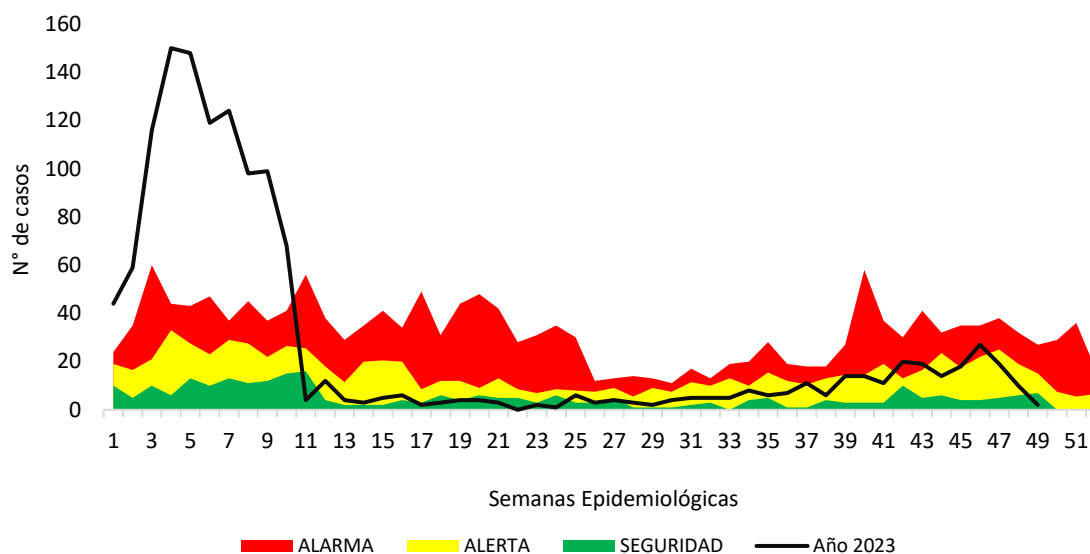

Fuente de datos: Base de EPV 2023 Dpto. de Vigilancia PNEI/PAI.

A partir de la implementación en la SE 11, de la definición de caso sospechoso más específica para Sarampión la cual incluye síntomas respiratorios según Resolución SG N° 085 se observa una disminución considerada de casos notificados, manteniéndose la curva de tendencia en la franja de seguridad.

**Gráfico N° 3** Casos sospechosos de EFE según región sanitaria de residencia, SE 1 a la SE 49 2023.

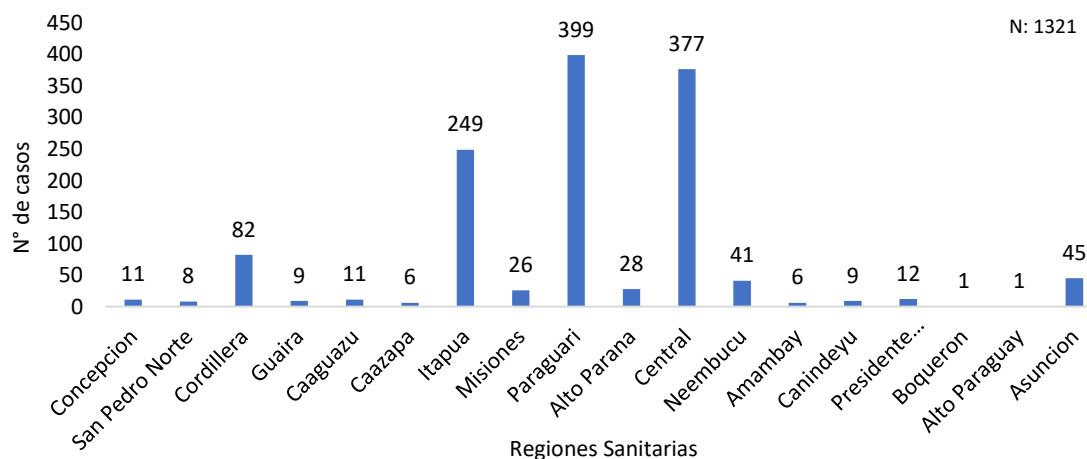

Fuente de datos: Base de EPV 2023 Dpto. de Vigilancia PNEI/PAI.

El **37%** (399/1321) del total de casos de EFE reportados corresponde a la RS IX – Paraguari, el **34%** (377/1321) a la RS XI - Central y el **23%** (249/1321) a la VII RS - Itapúa.



## PARALISIS FLACCIDA AGUDA (PFA)

**Tabla N° 1** Casos sospechosos de PFA por semana epidemiológica, SE 1 a la SE 49 2023.

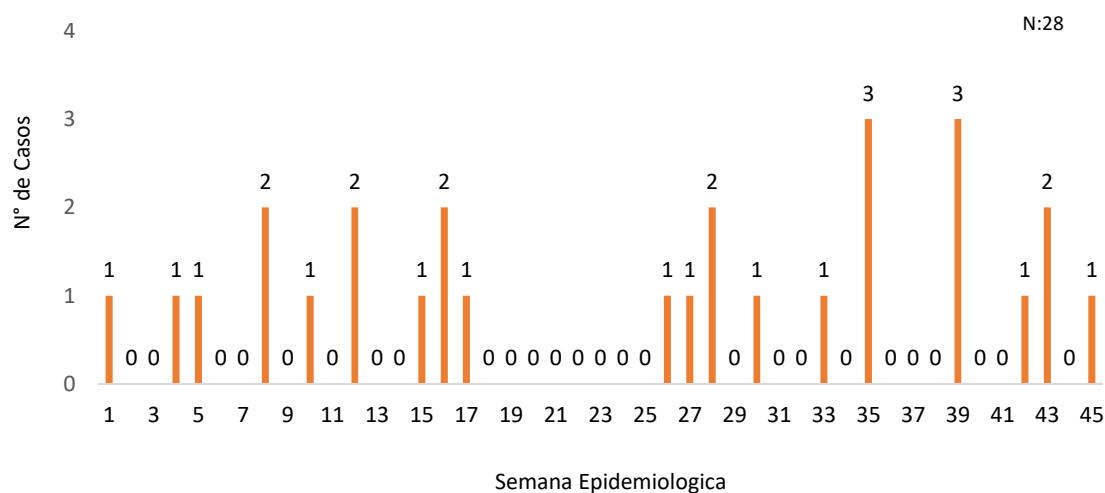

Fuente de datos: Base de EPV 2023 Dpto. de Vigilancia PNEI/PAI.

Desde la SE 1 a la 49 se cuenta con 28 casos de parálisis flaccida aguda (PFA). En relación a la tasa de notificación ideal hasta la SE 49 (0,92) el 63 % de las regiones sanitarias cumplen con dicho indicador.

**Tabla N° 2** Casos sospechosos de PFA por región sanitaria de residencia, SE 1 a la SE 49 2023.

Región Sanitaria	N° de Casos
San Pedro Norte	1
San Pedro Sur	2
Cordillera	1
Guaira	1
Caaguazú	3
Itapúa	3
Paraguarí	1
Alto Paraná	1
Central	9
Amambay	1
Canindeyú	1
Presidente Hayes	2
Boquerón	2
<b>Total</b>	<b>28</b>

Fuente de datos: Base de EPV 2023 Dpto. de Vigilancia PNEI/PAI.

En la tabla 2 se puede evidenciar que el 32% de los casos de PFA proceden de la XI RS Central.

**Gráfico N° 3** Casos sospechosos de PFA según grupo de edad y sexo, SE 1 a la SE 49 2023.

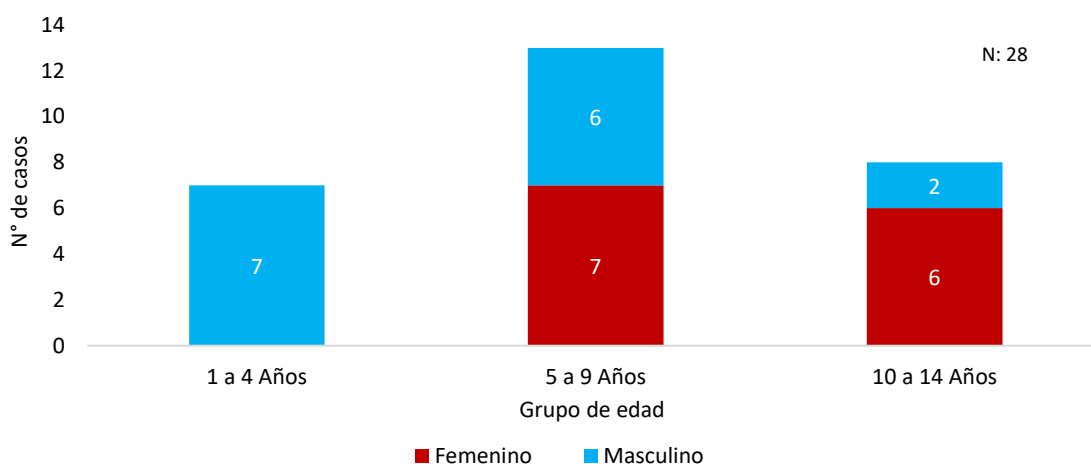

Fuente de datos: Base de EPV 2023 Dpto. de Vigilancia PNEI/PAI.

El **46% (13/28)** de los casos de PFA corresponden al grupo de 5 a 9 años de edad, y el **54%** afectó al sexo masculino

**Tabla N° 3** Casos sospechosos de PFA con esquema completo para la edad con vacuna (IPV-bOPV), Paraguay, SE 1 a la SE 49 2023.

Grupo de edad	N° de casos	Esquema completo para la edad	
		n	%
1 a 4 Años	7	6	86
5 a 9 Años	13	9	69
10 a 14 Años	8	7	88
<b>Total</b>	<b>28</b>	<b>22</b>	<b>79</b>

Fuente de datos: Base de EPV 2023 Dpto. de Vigilancia PNEI/PAI.

En relación al total de casos de PFA notificados el **79% (22/28)** cuentan con sus dosis completas para la edad con la vacuna IPV-bOPV

### ESAVI-ESQUEMA REGULAR

**Tabla N° 6** Casos de ESAVI por vacunas del esquema regular, SE 1 a la SE 49 2023.

Región Sanitaria	N° de Casos notificados
Concepción	1
San Pedro Norte	4
San Pedro Sur	2
Cordillera	4
Guairá	3
Caaguazú	4
Caazapá	0
Itapúa	15
Misiones	1
Paraguarí	7
A. Paraná	3
Central	65
Ñeembucú	4
Amambay	3
Canindeyú	0
Pdte. Hayes	6

Boquerón	2
A. Paraguay	4
Asunción	32
<b>Total, País</b>	<b>160</b>

Fuente de datos: Base de ESAVI Esquema Regular 2023 Dpto. de Vigilancia PNEI/PAI.

Desde la SE 1 a la SE 49 se notificaron 160 casos de ESAVI por vacunas del esquema regular, el 64% de los casos se encuentran clasificados como No Graves. No se incluyen ESAVI por vacuna COVID 19.

El 36% de los casos notificados presentaron síntomas locales (fiebre, dolor en el sitio de aplicación, rubor, calor, tumefacción), 12% sistémicos (rash, irritabilidad, vómitos, convulsión febril) y 52% describieron síntomas locales y sistémicos en conjunto.

## REPORTE BAI-BAC

**Tabla N° 7** Porcentaje de cumplimiento de reporte del consolidado de BAI-BAC por región sanitaria desde la SE 1 a la SE 49 2023.

Región Sanitaria	% Reporte
Concepción	100
S. Pedro N	100
S. Pedro S	100
Cordillera	100
Guairá	88
Caaguazú	95
Caazapá	100
Itapúa	100
Misiones	100
Paraguarí	100
A. Paraná	100
Central	100
Ñeembucú	100
Amambay	100
Canindeyú	93
Pdte. Hayes	98
Boquerón	98
A. Paraguay	85
Asunción	100

Desde la SE 1 a la SE 49 el 63% de las regiones sanitarias han cumplido con el 100% de los reportes de BAI-BAC.