



PROGRAMA AMPLIADO  
DE INMUNIZACIONES  
PARAGUAY



Ministerio de  
SALUD PÚBLICA  
Y BIENESTAR SOCIAL



TETÄ REKUÁI  
GOBIERNO NACIONAL  
Jajapo ñande raperã ko'ãga guive  
Construyendo el futuro hoy

# REPORTE EPIDEMIOLÓGICO DE EPV

Dpto. de Vigilancia de EPV – ESAVI

*Semana Epidemiológica 49*

2022

---

## VARICELA

Desde la **SE 1** hasta la **SE 49** se han notificado un total de **1024 casos** de varicela. Donde se evidencia un aumento de notificaciones en la **SE 9 (55)**, a partir de la **SE 32** alcanzando un segundo pico en la **SE 39** para luego disminuir desde la **SE 45** hasta la **SE 47** en la cantidad de notificaciones

**Gráfico 1. Tendencia de casos notificados de varicela por SE Paraguay. SE 1 a SE 49, Año 2022.**

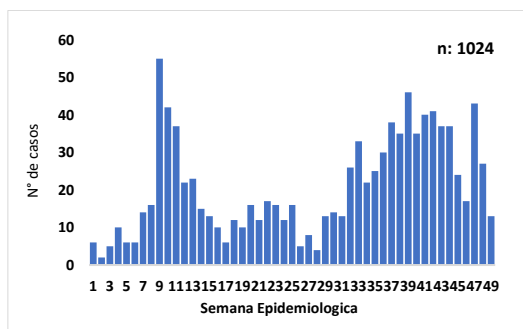

Fuente: Base de datos de las EPV 2022, Dpto. de Vigilancia PNEI/PAI.

**Gráfico 2. Número de casos de Varicela por grupo de edad SE 1 a la SE 49, Paraguay, Año 2022.**

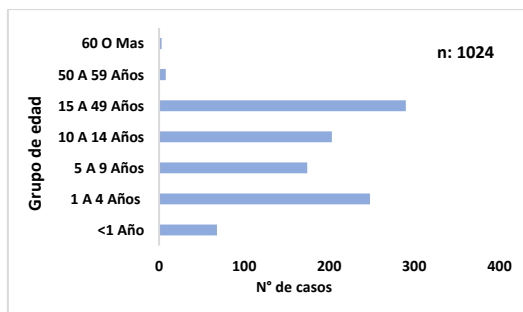

Fuente: Base de datos de las EPV 2022, Dpto. de Vigilancia PNEI/PAI.

En el **grafico 2** se evidencia que la mayor cantidad de casos de varicela notificados corresponden a los grupos de **1 a 4 (248)** y de **15 a 49 años de edad (290)**.

## PAROTIDITIS

Los casos hasta la **SE 49** ascienden a un total de **191 casos**, en donde se evidencia que en la **SE 42** y la **SE 45** se produce la mayor cantidad de casos notificados (**12**).

**Gráfico 1. Tendencia de notificaciones de Parotiditis por SE Paraguay, SE 1 a la SE 49, Año 2022.**

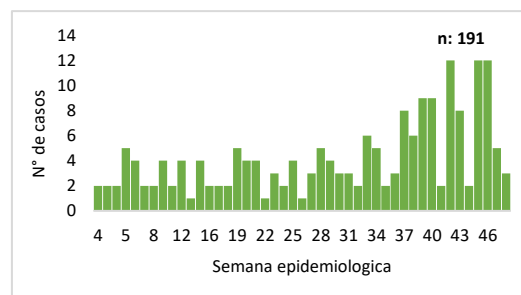

Fuente: Base de datos de las EPV 2022, Dpto. de Vigilancia PNEI/PAI.

**Gráfico 2. Número de casos de Parotiditis por grupo de edad Paraguay, SE 1 a la SE 49, Año 2022.**

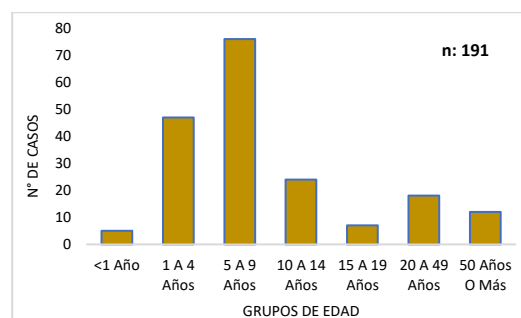

Fuente: Base de datos de las EPV 2022, Dpto. de Vigilancia PNEI/PAI.

El mayor número de casos de parotiditis se evidencia en el grupo de 5 a 9 años de edad (**76**), así como en el grupo de edad de 1 a 4 años (**47**).

**No se registran notificaciones de brotes intrafamiliares o institucionales hasta la SE 49.**

## TETANO EN OTRAS EDADES (TOE)

Desde la SE 1 a la **SE 49** se cuenta con **3 casos confirmados de TOE**, uno de los casos corresponde a la **VII RS Itapúa** del distrito de Encarnación, 23 años de edad **sin antecedente de vacunación** con la vacuna Antitetánica. Dos casos corresponden a la **XI RS Central** del distrito de Capiatá y San Antonio, sin antecedentes de vacunación con dosis de Antitetánica.

**Tabla 1. Número de casos confirmados y descartados de TOE Paraguay, SE 1 a la SE 49, Año 2022.**

	N° de casos	Descartados	Confirmados
Alto Paraná	1	1	0
Itapúa	1	0	1
Caazapá	1	1	0
Central	2	0	2
<b>Total</b>	<b>5</b>	<b>2</b>	<b>3</b>

Fuente: Base de datos de las EPV 2022, Dpto. de Vigilancia PNEI/PAI.

## DIFTERIA

**Tabla 1. Número de casos sospechosos confirmados y descartado de Difteria desde la SE 1 a la SE 49 Paraguay, Año 2022.**

	N° de casos Sospechosos	Descartados	Confirmados
Cordillera	1	1	0
Itapúa	3	3	0
Central	2	1	0
Capital	1	1	0
<b>Total</b>	<b>7</b>	<b>7</b>	<b>0</b>

Fuente: Base de datos de las EPV 2022, Dpto. de Vigilancia PNEI/PAI.

Desde la **SE 1** a la **SE 49** se notificaron **7** casos sospechosos de difteria, de los cuales en su totalidad cuentan con resultados laboratoriales negativos.

## COQUELUCHE

Hasta la **SE N° 49** se han notificado **111** casos sospechosos de coqueluche, de los cuales **4** casos han sido confirmados y **107** han sido descartados por laboratorio, quedando 2 casos con resultados laboratoriales pendientes.

**Gráfico 1. Tendencia de notificaciones de Coqueluche por SE en Paraguay, SE 1 a la SE 49, Año 2022**

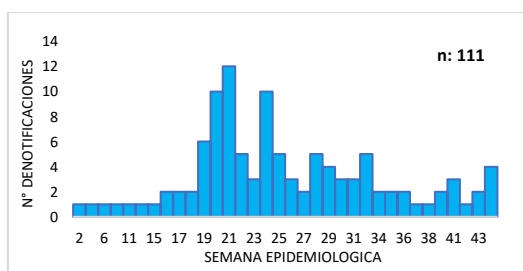

Fuente: Base de datos de las EPV 2022, Dpto. de Vigilancia PNEI/PAI.

**Tabla 1. Número de casos confirmados por laboratorio y nexos epidemiológico de Coqueluche, Paraguay, Año 2022.**

	Casos confirmados por laboratorio	Casos confirmados por nexo epidemiológico
< 1ño	2	1
15 a 49 Años	1	

Fuente: Base de datos de las EPV 2022, Dpto. de Vigilancia PNEI/PAI.

Los **2** casos confirmados por laboratorio correspondientes al grupo de edad de **< 1ño** son niños de **1 mes de edad**. Posteriormente en el grupo de 15 a 49 años el caso confirmado por laboratorio cuenta con 27 años de edad del sexo femenino y es madre del caso confirmado por nexo epidemiológico (1 mes de edad) quien dio resultado laboratorio negativo, sin embargo, presentó cuadro clínico compatible con Coqueluche.

## PARALISIS FLACCIDA AGUDA (PFA)

**Gráfico 1. Tendencia de notificaciones de Parálisis flácida aguda por semana epidemiológica Paraguay, SE 1 a la SE 47, Año 2022.**

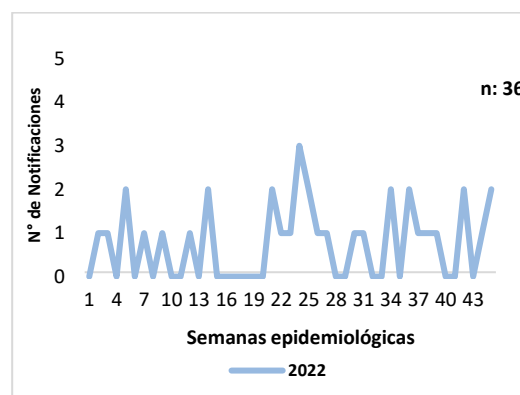

Hasta la **SE 49** se cuenta con un total de **36** notificaciones de PFA, registrándose la mayor cantidad en la **SE 24** (3).

**Tabla 1. Indicador de la vigilancia de PFA de la SE 1 a la SE 49 Paraguay, Año 2021/2022.**

REGION SANITARIA	POLIOMIELITIS							
	% Notif Sem		% Investig. Adecua.		% Muest. Adec		Tasa **	
	2021	2022	2021	2022	2021	2022	2021	2022
Concepción	94	90	100	---	100	---	1,16	0,00
S. Pedro N	94	96	100	100	0	100	3,02	3,01
S. Pedro S	97	99	---	---	---	---	0,00	0,00
Cordillera	98	98	100	100	50	100	2,32	1,15
Guairá	91	99	100	100	100	0	1,56	1,55
Caaguazú	98	91	100	100	75	100	2,30	1,15
Caazapá	98	97	100	100	100	100	1,58	1,57
Itapúa	96	99	100	100	100	100	1,07	1,07
Misiones	100	100	---	---	---	---	0,00	0,00
Paraguari	100	100	100	100	100	100	1,46	1,47
A. Paraná	90	98	100	100	100	100	1,21	1,61
Central	95	100	80	100	100	91	0,83	2,46
Ñeembucú	100	100	---	---	---	---	0,00	0,00
Amambay	100	100	100	---	100	---	1,89	0,00
Canindeyú	98	97	---	100	---	100	0,00	1,34
Pdte. Hayes	100	99	100	100	100	100	2,45	4,85
Boquerón	99	97	---	100	---	100	0,00	4,79
A. Paraguay	98	100	---	100	---	0	0,00	17,06
Asunción	98	99	---	0	---	100	0,00	0,82
<b>Total País</b>	<b>97</b>	<b>98</b>	<b>96</b>	<b>97</b>	<b>83</b>	<b>93</b>	<b>1,14</b>	<b>1,66</b>

Fuente: Base de datos de las EPV 2022, Dpto. de Vigilancia PNEI/PAI.

En la tabla 1 se evidencia que en la SE N° 49 se han reportado a tiempo el 98% de los servicios notificantes, y en un 97% de cumplimiento en investigación adecuada a nivel país.

**ENFERMEDAD FEBRIL ERUPTIVA (EFE)**

**Gráfico 1. Tendencia de notificaciones de EFE por semana epidemiológica Paraguay, SE 1 a la SE 49, Año 2022.**

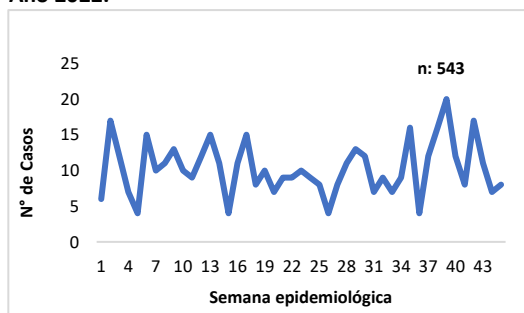

Fuente: Base de datos de las EPV 2022, Dpto. de Vigilancia PNEI/PAI.

Hasta la SE 49 se cuenta con 543 notificaciones de EFE, de los cuales 444 se encuentran descartados.

**Tabla 1. Indicador de la vigilancia de EFE de la SE 1 a la SE 47 Paraguay, Año 2021/2022.**

REGION SANITARIA	SARAMPIÓN / RUBÉOLA											
	% Notif Sem		% Investig. Adecua.		% Casos con muest. adec.		% Muest. Reg. Al lab <= 5 días		% Resul lab <=4 días		Tasa	
	2021	2022	2021	2022	2021	2022	2021	2022	2021	2022	2021	2022
Concepción	93	90	63	78	100	100	88	83	94	100	6,19	7,18
S. Pedro N	94	96	100	100	100	100	50	100	100	100	0,97	0,88
S. Pedro S	98	99	86	78	83	100	100	50	100	100	3,00	0,28
Cordillera	98	98	92	94	96	97	91	97	91	100	7,61	10,34
Guairá	91	99	100	100	96	100	74	81	100	100	10,43	6,88
Caaguazú	98	91	35	33	100	100	68	59	100	95	5,97	3,11
Caazapá	98	97	85	91	100	100	77	45	92	91	6,68	5,58
Itapúa	96	99	79	78	100	98	100	96	100	95	3,04	12,62
Misiones	100	100	80	100	80	67	40	33	80	100	3,85	2,78
Paraguari	100	100	93	93	100	96	93	81	100	100	10,76	10,32
A. Paraná	90	98	78	74	100	89	56	63	100	100	1,07	1,03
Central	95	100	66	60	95	92	78	89	94	98	8,91	8,53
Ñeembucú	100	100	92	93	100	100	92	100	100	100	27,64	15,34
Amambay	100	100	100	100	100	100	100	75	100	100	2,86	11,28
Canindeyú	98	97	75	86	88	100	86	71	100	100	3,34	1,17
Pdte. Hayes	100	99	70	68	97	96	81	92	88	96	52,97	18,86
Boquerón	99	97	100	98	100	100	50	0	100	100	8,81	17,19
A. Paraguay	98	100	---	0	---	100	---	50	---	100	0,00	10,56
Asunción	98	99	96	84	95	94	89	90	100	95	10,55	12,86
<b>Total País</b>	<b>97</b>	<b>98</b>	<b>75</b>	<b>74</b>	<b>96</b>	<b>95</b>	<b>81</b>	<b>86</b>	<b>95</b>	<b>97</b>	<b>7,48</b>	<b>7,28</b>

Fuente: Base de datos de las EPV 2022, Dpto. de Vigilancia PNEI/PAI.

En la tabla 1, se evidencia que en la SE N° 49 se han reportado a tiempo el 98% de los servicios notificantes, en un 74% de cumplimiento en investigación adecuada de los casos notificados.